TAYSEER
التيسير

تقرير مجلس الإدارة

2022

شركة التيسير العربية

شركة التيسير العربية

شركة مساهمة مقفلة تعمل بموجب السجل التجاري رقم 7012309998 الصادر من مدينة الخبر في 11 جمادى الآخر 1436 هـ الموافق 31 مارس 2015 م وعنوان الشركة الرئيسي هو: المملكة العربية السعودية – المنطقة الشرقية – الخبر – شارع الملك فهد ص.ب 34446

شركة التيسير العربية، شركة تمويل ذات إرث عريق، خَطت حروفها بجهد المؤسسين الذين وضعوا نصب أعينهم هدفاً واضحاً عملوا على تحقيقه بكل عزيمة، و هو أن تكون علامة فارقة على خارطة المال و الأعمال، تجذب إليها كل من يرغب بالنهوض بأعماله إلى نمو فارق لتحقيق مستقبل زاهر ولتكون أحد الأدوات المالية التي تسهم في تعزيز قوة النظام المالي في المملكة، تعد شركة التيسير العربية إحدى أهم الوجهات التمويلية من خلال منتجاتها وخدماتها التمويلية الرقمية المتوافقة مع الشريعة الإسلامية، وفريق عملها ومجلس إدارتها الذي يضع رضا العملاء في قمة أولوياته لجعل شركة التيسير العربية الوجهة التمويلية الآمنة لتحقيق كل ما يصبو إليه عملاؤنا الكرام و وطننا المعطاء.

عملت شركة التيسير العربية على تطوير أنشطتها التمويلية لتغطية مساحة أكبر في هذا القطاع الحيوي، حيث استطاعت الحصول على ترخيص من البنك المركزي السعودي لمزاولة أعمال التأجير التمويلي، وتمويل الأصول الإنتاجية، وتمويل المنشآت الصغيرة و المتوسطة و التمويل الإستهلاكي لتوسع أعمالها إلى كافة أنواع التمويل وشمولها لقطاعي الأفراد و الشركات وتقديم خدماتها من خلال شبكة واسعة من الفروع في كل من الرياض وجدة و المنطقة الشرقية والمدن الآخرى.

شركة التيسير العربية حائزة على العديد من الجوائز وأبرزها :

- شركة التمويل الأكثر ارتكازاً على العملاء" بالمملكة العربية السعودية لعام 2022م
- أفضل شركة تمويل في التحول الرقمي بالمملكة العربية السعودية لعام 2020م
- أسرع شركة تمويل نمواً في مجال تمويل السيارات 2019م

كلمة رئيس مجلس الإدارة

يسعدني نيابة عن أعضاء مجلس الإدارة, أن أقدم لكم التقرير السنوي لشركة التيسير العربية عن السنة المالية المنتهية في 31 ديسمبر 2022.

لقد حققت شركة التيسير العربية بفضل الله وتوفيقه خلال عام 2022 أداءً متميزاً في كافة مجالات الأعمال, كما واصلت تسجيل نمو في محفظة التمويل بشكل عام ونمو في الإيرادات بشكل خاص. وتعزيز قدرة الابتكار وتوظيف الأدوات والمنصات الرقمية المستحدثة لتلبية احتياجات العملاء, بما يؤكد حرصها الدائم على تحقيق الاستدامة وتلبيه لمبادئ الحوكمة البيئية والاجتماعية وحوكمة الشركات و مضاعفة إنتاجية الشركة وتحقيق قيمة متميزة لموظفيها وعملائها ومساهميها ؛ فحققت الشركة خلال عام 2022م أداءً جيداً متوازناً يتيح لها فرصا كبيرة للتوسع الاستراتيجي وتحقيق المزيد من القيمة المستدامة خلال عام 2023 م.

ولا يسعني إلا أن أتقدم نيابة عن مجلس الإدارة بخالص الامتنان لمقام خادم الحرمين الشريفين الملك سلمان بن عبد العزيز آل سعود - حفظه الله - وإلى صاحب السمو الملكي الأمير محمد بن سلمان بن عبدالعزيز آل سعود ولي العهد ورئيس مجلس الوزراء ، وإلى حكومة خادم الحرمين الشريفين. كما أود أن أتوجه بالشكر إلى البنك المركزي السعودي، ووزارة التجارة والاستثمار على دعمهم لقطاع الخدمات المالية في المملكة واخيراً وليس آخراً أتقدم بالشكر والتقدير للإدارة التنفيذية ولكافة الموظفين والعملاء والمساهمين على دعمهم المتواصل وثقتهم الغالية على مدار عام 2022 م, وآمل أن نشاركهم ثمار نجاحاتنا المستقبلية, وأن تستمر جهودنا وتميزنا لخدمة عملائنا عبر خدمات ومنتجات تمويلية عصرية مبتكرة.

إبراهيم محمد عبدالعزيز الجميح

رئيس مجلس الإدارة

كلمة الرئيس التنفيذي

شهدت شركة التيسير العربية العديد من الإنجازات الاستثنائية ،حيث واصلنا خلالها على تطوير تقنياتنا واستحداث عمليات فعالة بالاستعانة بخبراتنا لتحقيق أعلى الإنجازات، كما استندنا في أدائنا المتميز على طموحنا لتحقيق النجاح والتوسع في خدماتنا بشكل متسارع مع الحفاظ على الركيزة الأساسية للمحافظة على عملائنا، احرزت شركة التيسير تقدماً ملحوظاً في الأداء المالي لعام 2022م وذلك بارتفاع إيرادات الشركة بنسبة 55% بقيمة 181 مليون ريال والتي تشكل نسبة 45% من رأس المال، كما ساهمت الخدمات الرقمية بجذب العملاء حيث تم التمويل بمبلغ مليار ريال سعودي خلال عام 2022, وهذه الجهود والإنجازات تبرز مدى تركيزنا على تنفيذ خططنا وأهدافنا الاستراتيجية للوصول إلى الطموحات.

ونود هنا أن نشيد بالسياسات المالية والنقدية الداعمة التي تتبناها كل من وزارة المالية والبنك المركزي السعودي ودورهما الكبير في تهيئة البيئة الاستثمارية بالمملكة وزيادة فرص النمو للعديد من المشروعات في مختلف القطاعات.

كما أتوجه بخالص شكري وتقديري لمجلس الإدارة على ثقتهم وتسخير كافة السبل لدعمنا للنجاح في مهمتنا، وختاما لا يفوتني توجيه الشكر والتقدير لكل موظف بشركة التيسير العربية على التفاني في إنجاز المهام الموكلة إليهم على أكمل وجه وإسهاماتهم الملموسة في تحقيق رؤية الشركة وأهدافها الاستراتيجية.

زيد عبدالله اليعيش

الرئيس التنفيذي

رؤيتنـــا

أن نكون الشركة الرائدة في قطاع التمويل في المملكة العربية السعودية بخبرات وكفاءات بشرية مميزة

رسالتنـــا

تقديم حلول تمويلية رقمية مبتكرة للأفراد والشركات على مستوى المملكة

أعضاء مجلس الإدارة

الاسم	المنصب	صفة العضوية
السيد/ إبراهيم محمد عبدالعزيز الجميح	رئيس مجلس الإدارة	غير تنفيذي
السيد/ عبدالعزيز عبدالرحمن عبدالعزيز الجميح	نائب رئيس مجلس الإدارة	غير تنفيذي
السيد/ منصور محمد عبدالله الجميح	عضو مجلس الإدارة	غير تنفيذي
الدكتور/ حمد بن محمد الضويلع	عضو مجلس الإدارة	مستقل
السيد/ باسل بن محمد بن سعد بن جبر	عضو مجلس الإدارة	مستقل

اجتماعات الجمعيات العامة

عقدت شركة التيسير العربية خلال السنة المالية المنتهية في 2022/12/31م ثلاثة جمعيات عامة غير عادية للسادة مساهمي الشركة نوقش خلالها عددٌ من المواضيع وأبرزها زيادة رأس مال الشركة إلى 400,000,000 ريال وذلك برفع حصة شركة الجميح للسيارات إلى98.5% وفيما يلي بيان يوضح الحضور:

الاسم	6 يونيو - 2022	10 نوفمبر-2022	25 ديسمبر - 2022
السيد/ إبراهيم محمد عبدالعزيز الجميح – رئيس مجلس الإدارة	√	√	√
السيد/ مساعد بن عبدالله الجميح نيابةً عن شركة الجميح للسيارات بنسبة 98.5%	√	√	√

مهام أعضاء مجلس الإدارة

تتركز مهام أعضاء مجلس الإدارة على وضع الأهداف الاستراتيجية والرئيسية للشركة والإشراف على تنفيذها ووضع الاستراتيجية الشاملة وخطط العمل الرئيسية ومراجعتها وتوجيهها ومراجعة أهداف الأداء ومراقبة التنفيذ والأداء الشامل في الشركة مع المراجعة الدورية للهياكل التنظيمية والوظيفية واعتمادها و صياغة الرؤية المستقبلية والرسالة والقيم للشركة واعتمادها.

اللجان المنبثقة بالمجلس

لجان شركة التيسير العربية المنبثقة من مجلس الإدارة تتضمن تحديد مهمة لكل لجنة والصلاحيات المخولة لها. وعلى اللجان تقديم تقارير دورية لمجلس الإدارة بما تتوصل إليه من نتائج أو تتخذه من قرارات, واللجان كالتالي:

- اللجنة التنفيذية
- اللجنة الشرعية
- لجنة المراجعة
- لجنة الترشيحات والمكافآت
- لجنة الإئتمان والمخاطر

مكافآت أعضاء مجلس الإدارة واللجان المنبثقة عنها و خمسة من كبار التنفيذيين ممن تلقوا أعلى المكافآت

تم صرف مبلغ 983,000 ريال سعودي مكافأت الى أعضاء مجلس الإدارة و اللجان المنبثقة وذلك نظيراً لحضورهم الإجتماعات, و مكافآت أعضاء المجلس تشمل ايضاً مصاريف الإجتماعات كما تم صرف 2,500,000 ريال مكافآت لكبار التنفيذيين خلال عام 2022م من ضمنها الرئيس التنفيذي.

جدول حضور أعضاء مجلس الإدارة و اللجان المنبثقة من المجلس

- أعضاء مجلس الإدارة : تم انعقاد 3 اجتماعات لمجلس الإدارة لمناقشة نتائج و أداء الشركة للعام 2022, و يوضح الجدول أدناه سجل الحضور و تواريخ انعقاد الاجتماعات

الاسم	المنصب	20 يناير	14 يونيو	10 نوفمبر	مكافآت اعضاء مجلس الإدارة
المكرم/ إبراهيم محمد عبدالعزيز الجميح	رئيس مجلس الإدارة	√	√	√	209,000 ريال
المكرم/ عبدالعزيز عبدالرحمن عبدالعزيز الجميح	نائب رئيس مجلس الإدارة	√	√	√	209,000 ريال
المكرم/ منصور محمد عبدالله الجميح	عضو مجلس الإدارة	√	√	√	209,000 ريال
المكرم/ حمد بن محمد الضويلع	عضو مجلس الإدارة	√	√	√	9,000 ريال
المكرم/ باسل بن محمد بن سعد بن جبر	عضو مجلس الإدارة	√	√	√	209,000 ريال

- اللجنة التنفيذية : تتولى اللجنة التنفيذية مسؤوليات عملية اتخاذ القرارات على أعلى مستوى بغية تحقيق الأهداف و تم عقد اجتماعين خلال 2022 و يوضح الجدول أدناه سجل الحضور و تواريخ انعقاد الاجتماعات:

الاسم	المنصب	07 ابريل	26 مايو	مكافآت أعضاء اللجان
المكرم/ إبراهيم محمد عبدالعزيز الجميح	رئيس اللجنة	√	√	9,000 ريال
المكرم/ عبدالعزيز عبدالرحمن عبدالعزيز الجميح	عضو اللجنة	√	√	9,000 ريال
المكرم/ باسل بن محمد بن سعد بن جبر	عضو اللجنة	√	√	9,000 ريال

- لجنة المراجعة : تختص اللجنة بمراقبة أعمال الشركة والتحقق من سلامة وصحة التقارير والقوائم المالية وأنظمة الرقابة الداخلية فيها. وتم ترشيح أعضاء لجنة المراجعة لما لديهم من خبرات وكفاءة عالية في اتخاذ القرارت الهامة والتي تصب في مصلحة الشركة.

تم عقد ثلاثة إجتماعات لعام 2022 و يوضح الجدول أدناه سجل الحضور و تواريخ انعقاد الاجتماعات.

الاسم	المنصب	30 مايو	14 اغسطس	24 اكتوبر	مكافآت أعضاء اللجان
المكرم/ سامي السنيد (مستقيل)	رئيس اللجنة	√	√	×	6000 ريال
المكرم/ خليل القصاب	عضو اللجنة	√	√	√	9000 ريال
المكرم/ غيث أبو جعفر	عضو اللجنة	√	√	√	-

- لجنة الائتمان والمخاطر : تتولى اللجنة مراجعة وإقرار السياسات والمبادئ الإرشادية الائتمانية بالإضافة إلى مراقبة وتقييم المخاطر الهامة والأساسية التي قد تتعرض لها الشركة وتعيين الخطوات المتخذة للحد من هذه المخاطر وتم عقد 3 اجتماعات خلال عام 2022 و يوضح الجدول أدناه سجل الحضور و تواريخ إنعقاد الاجتماعات.

الاسم	المنصب	28 يوليو	11 اغسطس	03 نوفمبر	مكافآت أعضاء اللجان
المكرم/ عبدالعزيز عبدالرحمن عبدالعزيز الجميح	رئيس اللجنة	√	√	√	9000 ريال
المكرم/ احمد ابراهيم الربيعة	عضو اللجنة	√	√	√	9000 ريال
المكرم/ علي عبدالرزاق الحسن	عضو اللجنة	×	√	√	6000 ريال

- لجنة الترشيحات والمكافآت: تتولى مسؤولياتها الاطلاع ومراجعة كافة المعلومات والبيانات والتقارير والسجلات المتعلقة بعمليات الترشيحات لعضوية المجلس أو تعيين كبار التنفيذيين للشركة، تم عقد 4 اجتماعات خلال عام 2022م كما هو موضح ادناه:

الاسم	المنصب	24 مايو	06 يوليو	24 اغسطس	27 ديسمبر	مكافآت أعضاء اللجان
الدكتور / خالد الفلاح	رئيس اللجنة	√	√	√	√	12000 ريال
الدكتور / طارق السليماني	عضو اللجنة	√	√	√	√	12000 ريال
الدكتور / حمد الضويلع	عضو اللجنة	√	√	√	√	12000 ريال

- اللجنة الشرعية: تتولى اللجنة الشرعية مراقبة نشاطات الشركة والتزامها بكافة المعايير والقواعد الشرعية الإسلامية في معاملاتها. كما تتولى مسؤولية مراجعة الخدمات والمنتجات والعقود والمستندات القانونية والتأكد أنها لا تتعارض مع المعايير والقواعد الشرعية الإسلامية.

تم عقد 4 اجتماعات خلال عام 2022م كما هو موضح ادناه :

الاسم	المنصب	23 يونيو	14 اغسطس	15 اغسطس	22 ديسمبر	مكافآت أعضاء اللجان
الدكتور / عبدالله عبدالرحمن السلطان	رئيس اللجنة	√	√	√	√	12000 ريال
الدكتور / ابراهيم صالح التنم	عضو اللجنة	√	√	√	√	12000 ريال
الدكتور / أحمد عبدالله الشعيبي	عضو اللجنة	√	√	√	√	12000 ريال

مؤهلات و خبرات أعضاء مجلس الإدارة و اللجان المنبثقة

الأستاذ/ إبراهيم محمد عبدالعزيز الجميح

المؤهلات العلمية :

شهادة الماجستير في إدارة الأعمال من جامعة سانتا كلارا بالولايات المتحدة الأمريكية في عام 1978م
شهادة البكالوريوس في إدارة الأعمال من جامعة بورتلاند بالولايات المتحدة الأمريكية في عام 1975م

المناصب التي يشغلها حالياً:

عضو مجلس إدارة هيئة تنمية الصادرات السعودية
عضو مجلس إدارة الهيئة السعودية للمدن الصناعية ومناطق التقنية
عضو فريق عمل B20 للطاقة والاستدامة والمناخ لدول مجموعة العشرين G20
نائب رئيس مجلس المديرين والعضو المنتدب لمجموعة شركات الجميح
رئيس مجلس إدارة شركة ضرماء للكهرباء
نائب رئيس مجلس إدارة شركة بندكار للطاقة المحدودة
عضو مجلس إدارة شركة الجميح وشل لزيوت التشحيم
نائب رئيس مجلس المديرين والعضو المنتدب لشركة الجميح للطاقة والمياه
نائب رئيس مجلس المديرين والرئيس التنفيذي لمصانع الجميح لتعبئة المرطبات وإنتاج العلب
نائب رئيس مجلس المديرين والرئيس التنفيذي لشركة الجميح للسيارات
رئيس مجلس إدارة شركة التيسير العربية للتمويل
رئيس مجلس المديرين لشركة المتحدة للصناعة
عضو مجلس الإدارة والمشرف العام على جمعية البر بالمنطقة الشرقية
عضو مجلس إدارة الجمعية الخيرية لرعاية الأيتام بالمنطقة الشرقية "بناء"
عضو مجلس إدارة لجنة أصدقاء المرضى بالمنطقة الشرقية
عضو مجلس إدارة مجمع الدمام الطبي
عضو مجلس إدارة ميدان الفروسية بالمنطقة الشرقية
عضو مجلس الأعمال السعودي العراقي
عضو مجلس الأعمال السعودي الامريكي
عضو مجلس الأعمال السعودي البريطاني
عضو مجلس الأعمال السعودي الفرنسي
عضو مجلس الأعمال السعودي الصيني
عضو مجلس الأعمال السعودي الياباني
عضو مجلس الأعمال السعودي البحريني

المناصب التي شغلها سابقاً:

عضو مجلس إدارة الغرفة التجارية الصناعية بالمنطقة الشرقية (الدورة 16)
نائب رئيس مجلس إدارة الغرفة التجارية الصناعية بالمنطقة الشرقية (الدورة 14)
عضو مجلس إدارة المؤسسة العامة للصناعات الحربية
نائب رئيس مجلس إدارة شركة الإحساء للتنمية

رئيس مجلس المديرين للشركة السعودية اليابانية لصناعة الأقمشة
عضو مجلس إدارة شركة الخليج لإنتاج الزيوت والسمن النباتي (نباتي)
عضو مجلس ادارة الشركة السعودية للنقل الجماعي

الأستاذ/ عبدالعزيز عبدالرحمن عبدالعزيز الجميح

المؤهلات العلمية :

بكالوريوس إدارة الأعمال
(جامعة بورتلاند - الولايات المتحدة الأمريكية) , 1980م
ماجستير إدارة الأعمال MBA
(جامعة لافيرن - الولايات المتحدة الأمريكية) , 1983م

المناصب التي يشغلها حالياً:

نائب رئيس مجلس الإدارة في شركة الجميح القابضة عام 2020 م
عضو مجلس إدارة وعضو لجنة الائتمان والمخاطر لشركة التيسير العربية عام 2019 م
مستشار لمجلس مديري شركة الجميح للسيارات من عام 2008 م

المناصب التي شغلها سابقاً:

مدير عام شركة الجميح للسيارات- وكالة الرياض من عام 2004 الى 2008 م
عضو مجلس إدارة الغرفة التجارية الصناعية – الرياض, لدورتين متتاليتين هما الحادية عشرة 1992/1996م , والثانية عشرة 1996/2000 م
مدير قسم السيارات - وكالة الرياض من عام 1984/ 2004 م

الأستاذ/ منصور محمد عبد الله الجميح

المؤهلات العلمية :

بكالوريوس إدارة أعمال تخصص إدارة تسويق
(جامعة الملك سعود ، الرياض ، المملكة العربية) 1996م

المناصب التي يشغلها حالياً:

نائب رئيس مجلس إدارة شركة الجميح القابضة
نائب رئيس مجلس الإدارة شركة الجميح لصناعة العلب والمصانع
نائب رئيس مجلس إدارة شركة الجميح لمصانع التعبئة والتغليف
نائب رئيس مجلس إدارة شركة الجميح للإطارات
نائب رئيس مجلس إدارة الشركة الدولية للمرطبات المحدودة
نائب رئيس مجلس إدارة شركة الجميح الحديثة لخدمات الصيانة والوقود
نائب رئيس مجلس إدارة شركة الجميح للسيارات
نائب رئيس مجلس إدارة شركة الجميح لتأجير السيارات
نائب رئيس مجلس إدارة شركة دالوف
نائب رئيس مجلس إدارة شركة الرابح للتطوير العقاري
نائب رئيس مجلس إدارة شركة الجميح للطاقة والمياه
عضو مجلس إدارة الشركة المتحدة للصناعات
عضو مجلس إدارة شركة التيسير العربية

المناصب التي شغلها سابقاً:

نائب الأمين العام لوقف الشيخ محمد بن عبدالله الجميح 2015م
مدير عام شركة الجميح للسيارات- وكالة الرياض 2011 – 2014م
مستشار وعضو اللجنة الإستشارية لشركة الجميح للسيارات 2008 – 2011م
نائب مدير عام وكالة الرياض، شركة الجميح للسيارات ، الرياض، 2004 – 2008م
مدير عام مبيعات جملة (شركات – حكومية)، شركة الجميح للسيارات، الرياض، 1999 – 2004م
مدير عام ماركات الفخمة (كاديلاك و هامر)، شركة الجميح للسيارات، الرياض1997-1999م

معالي الأستاذ/ حمد بن محمد الضويلع

المؤهلات العلمية :

بكالوريوس في العلوم الصيدلانية - جامعة الملك سعود بالرياض 1979م
ماجستير في إدارة المستشفيات - جامعة أريزونا، الولايات المتحدة الأمريكية 1988م

المناصب التي يشغلها حالياً:

مستشار أعلى في شركة تي في ام للخدمات الصحية
نائب رئيس مجلس إدارة شركة الأحساء للخدمات الطبية
عضو مجلس إدارة في المركز الكندي الطبي
مستشار مستقل في الإدارة الصحية
عضو مجلس الإدارة بشركة التيسير العربية
عضو لجنة الترشيحات والمكافآت بشركة التيسير العربية

المناصب التي شغلها سابقاً:

نائب وزير الصحة للشؤون الصحية 2015 – 2019م
مستشار وزير الصحة 2015م
الرئيس التنفيذي لمشروع القرية الطبية (تحت التأسيس) 2015م
المدير التنفيذي لمجمع الملك عبدالله الطبي والمشرف العام على مستشفى الملك فهد و مستشفى شرق جدة 2014م
عضو مجلس إدارة مركز سعود البابطين لجراحة القلب بالدمام 2003-2015م
المدير التنفيذي لمستشفى الأحساء للتنمية وعضو مجلس الإدارة 2010-2011م
عمل في أرامكو السعودية تقلد عدة مناصب آخرها مدير عام الخدمات الطبية في الشركة 1981-2009م

الأستاذ/ باسل بن محمد بن سعد بن جبر

المؤهلات العلمية :

ماجستير إدارة أعمال - جامعة ديترويت - الولايات المتحدة عام 1996م.
بكالوريوس إدارة أعمال - جامعة الملك سعود عام 1994م

المناصب التي يشغلها حالياً:

- مستشار اقتصادي، مجموعة بن لادن السعودية 2011 حتى الآن
- الرئيس التنفيذي لشركة انشاء وتطوير صالات الحج والعمرة
- المساهمة ضمن فريق العمل لتأسيس فرق مجموعة بن لادن السعودية في قطر
- تمثيل المجموعة في مجلس إدارة شركة الملز المالية
- تمثيل المجموعة في شركة نجران القابضة
- عضو مجلس إدارة أكاديمية الطيران السعودي
- تمثيل المجموعة في مفاوضات المشاركة والاندماج والاستحواذ لعدد من الشراكات المحلية والإقليمية

عضو مجلس إدارة وعضو للجنه التنفيذية – شركة التيسير العربية

المناصب التي شغلها سابقاً:

الرئيس التنفيذي، شركة محمد وعبدلله ابراهيم السبيعي للاستثمار 2008 وحتى 2011 م
رئيس شركة إنتراكتيف العربية السعودية المحدودة، إحدى شركات برنامج التوازن الاقتصادي المتخصصة في مجال تقنية المعلومات وتقنيات الحكومة الإلكترونية. من عام 2002م وحتى عام 2007م
الرئيس التنفيذي، الملز للاستثمار التقني. من عام 2001م وحتى عام 2002م
أمين عام اللجنة الدائمة للتجارة الإلكترونية. من عام 1997م وحتى عام 2011 م
عضو مجلس إدارة شركة مناجم العربية
عضو مجلس إدارة الشركة الأولى لأمن المعلومات
عضو مجلس إدارة شركة تجاري السعودية
عضو مجلس إدارة شركة نجران القابضة

الأستاذ/ سامي السنيد

المؤهلات العلمية :

بكالوريوس. في المالية (1996م) من جامعة الملك فهد للبترول والمعادن KFUPM, الظهران ، المملكة العربية السعودية

المناصب التي يشغلها حالياً:

مستشار خاص, شركاء هارتري , 2018 م
نائب المدير التنفيذي لشركة البحرين GEA 2019م

المناصب التي شغلها سابقاً:

المؤسسة العربية للاستثمارات البترولية (ابيكورب) ، الدمام ، المملكة العربية السعودية
نائب أول للرئيس، رئيس وحدة تمويل التجارة - إدارة تمويل الشركات2017/2014 م
رئيس قسم الإدارة والموارد البشرية 2014/2011م
مدير مجموعة تمويل التجارة إدارة تمويل التجارة والمشاريع 2011/2006م
مساعد مدير ، تمويل المشاريع ، مجموعة أعمال دول مجلس التعاون الخليجي 2006/1997م
محلل مالي, شركة رنا للاستثمار (رنا)، الرياض، المملكة العربية السعودية
مثل ابيكورب في مجلس إدارة شركة غاز البحرين الوطنية (باناجاس) البحرين من 2008 /2011م
تمثيل ابيكورب في مجلس إدارة الشركة العربية للحفر والاشغال ليبيا 2012 / 2015م
تمثيل ابيكورب في مجلس إدارة الشركة العربية للألياف الصناعية فرع سابك، المملكة العربية السعودية 2014 /2015 م
التعيين في لجنة المراجعة بمجلس الإدارة عند انضمامه 2015/2014م
تمثيل ابيكورب في العديد من اجتماعات الجمعية العمومية للشركات المستثمر بها:
شركة الإسكندرية للألياف، مصر 2010 /2012م و الشركة العربية للكيماويات المنظفات، العراق 2013 – 2014م
عضو وسكرتير لجنة الإدارة التنفيذية (ابيكورب)
عضو وسكرتير لجنة المناقصات والمزايدات (ابيكورب)
عضو اللجنة الإستراتيجية لـ "الإستراتيجية المتوسطة الأجل" لشركة أبيكورب 2014-2018م
رئيس لجنة المراجعة – شركة التيسير العربية

الأستاذ/ خليل القصاب

المؤهلات العلمية:

تدريب على "التدقيق القائم على المخاطر" معهد المراجعين الدوليين
تدريب القيادة المعتمد شركة Ernst & Young
تدريب على المشتقات وعمليات الخزانة شركة Ernst & Young
تدريب على عمليات تدقيق التجزئة شركة Ernst & Young
محاسب قانوني معتمد من جمعية المحاسبين القانونيين المعتمدين في المملكة المتحدة – 2003م
مدقق داخلي معتمد من معهد المراجعين الداخليين – 2015م
فني محاسبة من نقابة فنيى المحاسبة - بريطانيا – 1996م

المناصب التي يشغلها حالياً:

مدير للتدقيق الداخلي, شركة الجميح للسيارات منذ 2015م
عضو لجنة المراجعة بشركة التيسير العربية

المناصب التي شغلها سابقاً:

مساعد في شركة Ernst & Young عام 1996 وتم الترقية الى مدير تنفيذي 2015م
مجلس إمداد الكهرباء - أيرلندا - مسؤول عن التمويل والمحاسبة, قسم الإستشارات 2000 /2003م

الأستاذ/ غيث أبو جعفر

المؤهلات العلمية :

بكالوريوس / دبلوم عالي - إدارة الأعمال والمالية- جامعة الأردن 1996م

المناصب التي يشغلها حالياً:

المدير المالي لمجموعة الجميح القابضة

المناصب التي شغلها سابقاً:

المدير المالي CFO لمصنع الجميح لتعبئة المرطبات – بيبسي 2021/2010م
المدير المالي, شركة العليان - قسم المنتجات الإستهلاكية, 2010/2007م
مراقب مالي, بيبسي, الأردن, 2007/2004م
رئيس حسابات المشاريع , CTI Group Inc- الأردن, 2004/1996م
خدمة العملاء, بنك الأهلي الأردن, 1996/1995م

الدكتور / طارق السليماني

المؤهلات العلمية :

دكتوراه مع تخصص أساسي في نظم المعلومات الحاسوبية وتخصص فرعي في علوم الإدارة (مع مرتبة الشرف) ، جامعة جورج واشنطن ، واشنطن العاصمة (الولايات المتحدة الأمريكية) ، 1991م
ماجستير العلوم (مع مرتبة الشرف) في تخصصين: تطبيقات أنظمة الكمبيوتر ونظم المعلومات الإدارية ، الجامعة الأمريكية ، واشنطن العاصمة (الولايات المتحدة الأمريكية) ، 1987م
شهادة تخرج في تطبيقات أنظمة الحاسوب ، الجامعة الأمريكية (الولايات المتحدة الأمريكية) ، 1986م
بكالوريوس العلوم في تكنولوجيا هندسة الإلكترونيات مع تخصص في اتصالات البيانات، جامعة ولاية أريزونا، تيمبي، أريزونا (الولايات المتحدة الأمريكية) ، 1981م

المناصب التي يشغلها حالياً:

عضو لجنة تطوير المناهج، المؤسسة العامة للتعليم الفني والتدريب المهني GOTEVT
عضو لجنة التعليم المستمر ، GOTEVT
رئيس الموارد البشرية، شركة الجميح للسيارات، نوفمبر 2011م - حتى الآن

المناصب التي شغلها سابقاً:

نائب الرئيس للموارد البشرية في المملكة العربية السعودية CS&S (UK) ، BAE Systems، 2007 – 2008م
قائدة في الاستشارات الإدارية ،
مستشار موارد بشرية بشركة برافو ، مايو 2011 - أكتوبر 2011م
مستشار موارد بشرية ، مؤسسة غرامة للإنشاءات ، 2010 - 2011م
مستشار موارد بشرية بشركة تأجير للتأجير التمويلي ، يناير 2010 - يناير 2012م
مستشار إداري ، صالة الخمسة منازل ، 2008– 2011م
مستشار إداري ، فندق ومنتجع لوثان ، 2008 – 2011م
مستشار موارد بشرية ، الشركة الوطنية للتنمية الزراعية (نادك) ، 2008 – 2009م
رئيس قسم نظم المعلومات بجامعة الأمير سلطان 2008 – 2009م
مدير عام / مستشار ، مجموعة العجو ، الرياض ، المملكة العربية السعودية ، 2002 – 2003م
مدير تنفيذي للموارد البشرية ، شركة الجميح للسيارات - مكتب المنطقة الشرقية ، 2003 – 2007م
نائب الرئيس ، إدارة الجودة الشاملة والموارد البشرية ، شركة الإلكترونيات المتقدمة المحدودة ، الرياض ، المملكة العربية السعودية ، 1991 – 2002م
مسؤول اتصالات البيانات / مساعد مدير البيانات ، البنك السعودي الأمريكي ، (سامبا) الرياض ، المملكة العربية السعودية أكتوبر 1983 - يونيو 1985م
مهندس مشروع - المعهد الفني للإلكترونيات ، المؤسسة العامة للتعليم الفني والتدريب المهني ، نوفمبر 1981 – أكتوبر 1983م
عضو لجنة برنامج صندوق التدريب السعودي منذ 2004 م
عضو لجنة المؤتمر الفني الأول للتعليم الفني GOTEVT ، 2000 م
عضو لجنة تنمية القوى العاملة بالغرفة التجارية 1998 م
نائب رئيس مجلس الإدارة ، الاعتماد العالمي للكيماويات ، المملكة العربية السعودية ، 2010 – 2011م
عضو مجلس إدارة شركة نيارة ، الرياض المملكة العربية السعودية ، 2010 – 2011م
عضو مجلس الإدارة ، فندق ومنتجع لوثان ، الرياض المملكة العربية السعودية ، 2008 – 2011م
أستاذ زائر ماجستير إدارة الأعمال في الجامعات التالية:- معهد نيويورك للتكنولوجيا ، البحرين - الجامعة العربية المفتوحة بالبحرين.- جامعة الملك عبد العزيز ، المملكة العربية السعودية

الدكتور/خالد بن عبدالرحمن الفلاح

المؤهلات العلمية :

دكتوراه في الفلسفة في (الجودة والتصنيع العالمي: نموذج سعودي) من جامعة برادفورد عام 2002م
ماجستير في إدارة الأعمال (MBA)
ماجستير في نظم المعلومات الحاسوبية (CIS)

المناصب التي يشغلها حالياً:

أستاذ مشارك بقسم الإدارة بكلية إدارة الأعمال بجامعة الملك فيصل
عضو مجلس إدارة مشروع قياس رضا المستفيدين (إمارة المنطقة الشرقية) 2022م – حتى الآن
عضو مجلس الجمعية العمومية (جمعية أمراض الدم الوراثية بالأحساء) 2013م-حتى الآن
رئيس لجنة الترشيحات والمكافآت (شركة التيسير العربية) 2019م – حتى الآن

المناصب التي شغلها سابقاً:

مستشاراً غير متفرغ لمركز "بيت الخبرة للبحوث والدراسات الإجتماعية" الأهلي 2016م-2017م
عضو لجنة تحكيم جائزة الأحساء للتميز (غرفة الأحساء) 2013-2019م
وكيلاً للشؤون الأكاديمية بكلية الدراسات التطبيقية وخدمة المجتمع 2004 – 2009م
عميدًا لكلية إدارة الأعمال بجامعة الملك فيصل 2009- 2012م
رئيسا لقسم القانون العام بجامعة الملك فيصل 2015- 2016م
مشرف على مشروع واحة الأحساء بالجامعة 2020 – 2021م
مستشار في كلية إدارة الأعمال (عميداً للكلية ورئيساً لأقسام القانون والمالية والإدارة) والإشراف على التشغيل التنفيذي لبرنامج ماجستير إدارة الأعمال وكذلك تطوير الخطط الدراسية للمرحلة الجامعية والدراسات العليا جامعة الإمام عبدالرحمن 2017- 2019م

الدكتور/ عبد الله بن عبدالرحمن السلطان

المؤهلات العلمية :

دكتوراه في الفقه المقارن / الشريعة الفقه وأصوله من جامعة الإمام محمد بن سعود الإسلامية / المعهد العالي للقضاء

المناصب التي يشغلها حالياً:

أستاذ في جامعة الإمام محمد بن سعود الإسلامية
عضو مجلس إدارة إكرام الموتى 1435هـ – حتى الآن
رئيس اللجنة الشرعية بشركة التيسير العربية 1440هـ– حتى الآن

المناصب التي شغلها سابقاً:

أستاذ مشارك في جامعة الإمام محمد بن سعود الإسلامية 1429 – 1434 هـ
وكيل قسم الشريعة بكلية الشريعة والدراسات الإسلامية 1421 – 1422 هـ
وكيل الشؤون التعليمية بكلية الشريعة والدراسات الإسلامية 1426 هـ
رئيس لجنة تطوير الأقسام العلمية بكلية الشريعة والدراسات الإسلامية في الأحساء 1427 – 1429 هـ
رئيس لجنة إعادة هيكلة كلية الشريعة والدراسات الإسلامية في الأحساء 1428هـ
رئيس قسم الأنظمة بكلية الشريعة والدراسات الإسلامية في الأحساء 1431 – 1433 هـ
المشرف العام على تقنية المعلومات بكلية الشريعة والدراسات الإسلامية 1428هـ
رئيس مجلس إدارة جمعية خير لتحفيظ القرآن بالأحساء 1437 – 1441 هـ
عضو مجلس إدارة تحفيظ القرآن بالمنطقة الشرقية 1438 – 1441 هـ
رئيس اللجنة الشرعية لشركة الجبر للتمويل حتى 1439 هـ

الدكتور / أحمد بن عبد الله الشعيبي

المؤهلات العلمية :

دكتوراه في الفقه من جامعة أم القرى
ماجستير الفقه وأصوله من جامعة الملك سعود

المناصب التي يشغلها حالياً:

أستاذ مشارك في جامعة الملك فيصل
عضو اللجنة الشرعية في شركة التيسير العربية

المناصب التي شغلها سابقاً:

المشرف العام على الإدارة العامة للأصول وتنمية الموارد 1440 – 1441 هـ
وكيل كلية الحقوق 1435- 1437 هـ
المشرف على الإدارة القانونية بالجامعة 1430-1432 هـ
عميد كلية التربية بالتكليف 1431 هـ
وكيل كلية التربية للتدريب وخدمة المجتمع 1429- 1433 هـ
وكيل كلية المعلمين لشؤون الطلاب 1424- 1426 هـ
رئيس قسم الدراسات الإسلامية بكلية المعلمين 1416- 1418 هـ
عضو اللجنة الشرعية في شركة الجبر للتمويل 1439 هـ

الدكتور / إبراهيم بن صالح التنم

المؤهلات العلمية :

دكتوراه في الفقه من جامعة الإمام محمد بن سعود - كلية الشريعة بالرياض
ماجستير في الفقه جامعة الإمام محمد بن سعود الإسلامية - كلية الشريعة بالرياض

المناصب التي يشغلها حالياً:

أستاذ الفقه المشارك في كلية الشريعة والدراسات الإسلامية
عضو اللجنة الشرعية في شركة التيسير العربية

المناصب التي شغلها سابقاً:

عضو اللجنة الشرعية في شركة الجبر للتمويل
نائب رئيس جمعية تحفيظ القرآن الكريم
وكيل قسم الشريعة من عام 1427 إلى 1428هـ
رئيس قسم الشريعة في فترتين متتاليتين: من 1429 إلى 1433هـ
عضو لجنة الإرشاد الأكاديمي
عضو لجنة الجودة في الكلية
عضو وحدة البحوث التابعة للدراسات العليا عام 1440هـ
عضو وحدة البحوث في الكلية
عضو اللجان العلمية في الكلية

الأستاذ/ أحمد بن إبراهيم الربيعة

المؤهلات العلمية :

جامعة الملك فهد للبترول والمعادن

المناصب التي يشغلها حالياً:

عضو مجلس الإدارة في شركة الاهلي كابيتال
عضو مجلس إدارة شركة إشراق للتنمية والتطوير (الذراع الإستثماري لأمانة المنطقة الشرقية)
رئيس لجنة المراجعة بشركة تطوير الإشراق
عضو مجلس إدارة شركة السويدي القابضة
عضو لجنة المراجعة بشركة السويدي القابضة
عضو لجنة الائتمان والمخاطر بشركة التيسير العربية

المناصب التي شغلها سابقاً:

بنك الخليج الدولي - GIB2012-2020م
رئيس قطاع الطاقة والمرافق، الخدمات المصرفية للشركات
نائب أول للرئيس، مدير إقليمي، الخدمات المصرفية للشركات

بيت المال الخليجي "بي إم كي" 2009-2010م
الرئيس التنفيذي

بيت الاستثمار الإسلامي - CIMBالبحرين 2007-2009م
الرئيس التنفيذي

بنك الرياض 1999-2006م
نائب أول للرئيس، رئيس الخدمات المصرفية للشركات - المكتب الرئيسي
نائب الرئيس، المدير الإقليمي للخدمات المصرفية للشركات ، المنطقة الشرقية

البنك السعودي المتحد 1995 – 1999م
المدير الإقليمي، الخدمات المصرفية للشركات - المنطقة الشرقية

البنك السعودي الهولندي 1984 – 1995م

الأستاذ/ علي بن عبدالرزاق الحسن

المؤهلات العلمية :

ماجستير جامعة الملك فهد للبترول والمعادن

المناصب التي يشغلها حالياً:

رئيس وحدة أمن المعلومات للسياسات والاستراتيجيات يوليو 2021م - حتى الآن
رئيس تطوعي للفرع السعودي للمنطقة الشرقية (ISC)2
عضو لجنة الإئتمان والمخاطر شركة التيسير العربية 2022م – حتى الآن
حوكمة الأمن السيبراني أرامكو السعودية / مايو 2020م – حتى الآن

المناصب التي شغلها سابقاً:

هندسة شبكات البيانات ، أرامكو السعودية / سبتمبر 2007 - مارس 2008م
التوعية الأمنية ، أرامكو السعودية / أبريل 2011 - يناير 2012م
إدارة الامتثال أرامكو السعودية / يناير 2012 - سبتمبر 2014م
استراتيجية أمن المعلومات / أرامكو السعودية أكتوبر 2014 - مارس 2017م
امتثال الأمن السيبراني أرامكو السعودية أبريل 2017 - فبراير 2020م

الهيكل التنظيمي لشركة التيسير العربية

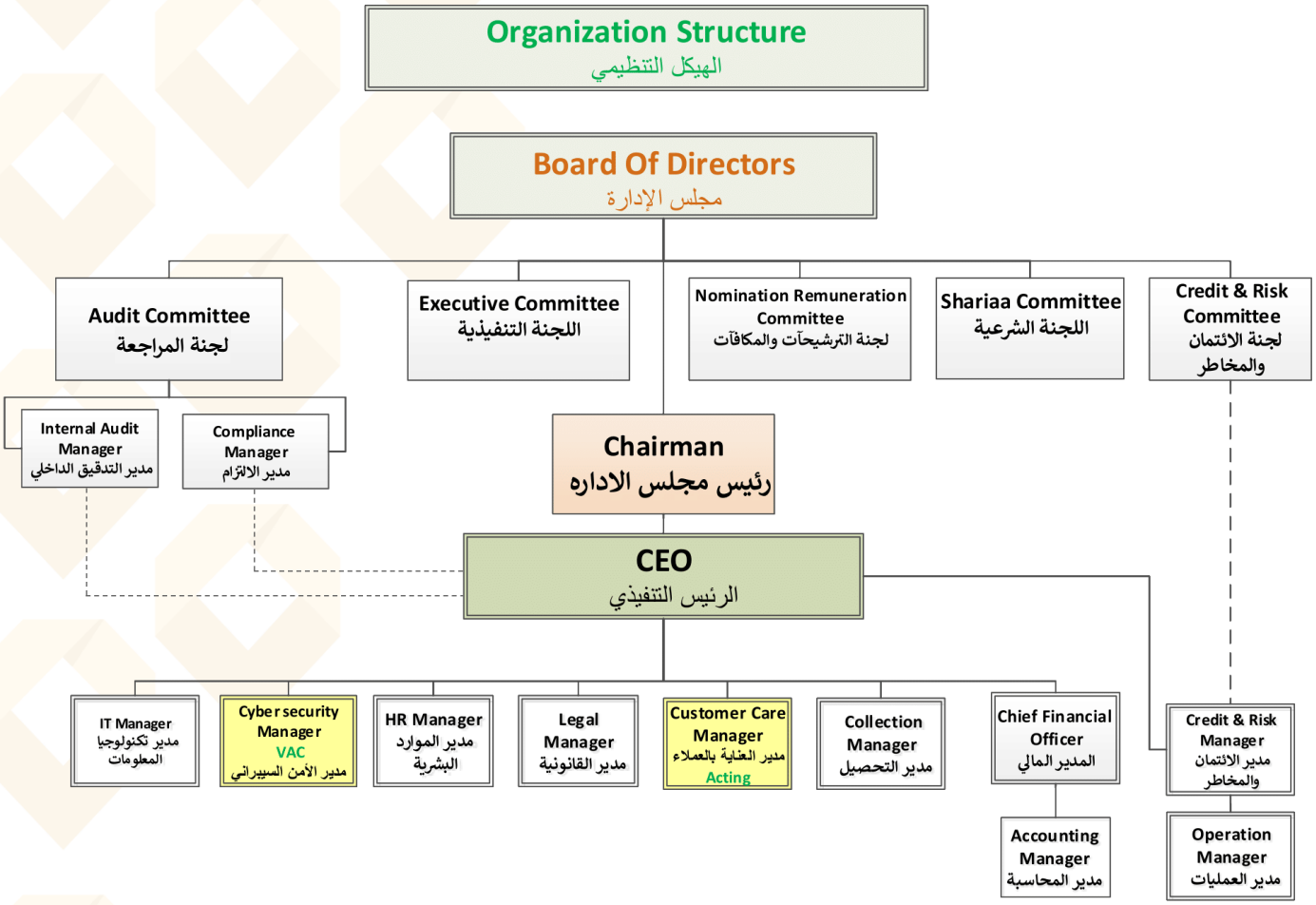

الإلتزام بمبادئ الشريعة الإسلامية

تؤمن شركة التيسير العربية بأن الشريعة الإسلامية هي مجموعة من الأسس التوجيهية لحياتنا بشكل عام. لذلك تم تطبيق نفس المبدأ عند التخطيط والتصميم لبرامجنا التمويلية على حد سواء لقطاع الأفراد والشركات.

إن جميع منتجات وخدمات التمويل من شركة التيسير العربية متوافقة ومطابقة لأحكام الشريعة الإسلامية والتي وضعت بدقة وتمت مراقبتها باستمرار تحت رقابة صارمة من الهيئة الشرعية لشركة التيسير العربية.

من أجل ضمان الشفافية وتطبيق الشريعة للمنتجات والخدمات، تدقق الهيئة الشرعية بشكل مستمر على الإجراءات و الخدمات المقدمة، و توافق على جميع منتجات التمويل قبل طرحها.

معتمد
من الهيئة الشرعية
TAYSEER التيسير

المنتجات التمويلية المرخصة

تقدم شركة التيسير العربية العديد من البرامج التمويلية بما يتلائم مع التدفقات النقدية للعملاء، ولدى الشركة ثلاث منتجات :

- منتج الإيجار التمويلي للأفراد والشركات.
- منتج المرابحة.
- منتج التورق.

الأنشطة التمويلية المرخصة

توفر شركة التيسير العربية العديد من الأنشطة التمويلية المرخصة من قبل البنك المركزي السعودي لتسهيل عملية التمويل للعملاء.

- تمويل الأصول الإنتاجية.
- التمويل الإستهلاكي.
- تمويل نشاط المنشآت الصغيرة والمتوسطة.
- الإيجار التمويلي.

البرامج التمويلية:

تسعى شركة التيسير العربية إلى مواكبة الرؤية الوطنية 2030 وتوسيع نطاقها التمويلي وتنويعه وتفعيله ليكون داعماً لتنمية الاقتصاد الوطني والتشجيع على الاستثمار إيماناً منا بأهمية نشر الثقافة المالية فإننا نسعى إلى تعزيزها وتعميقها لدى عملائنا الكرام.

وعلى هذا المنطلق انشأت الشركة عدة برامج تمويلية :

- تمويل السيارات والدراجات النارية والبحرية للأفراد.
- تمويل أسطول السيارات للشركات والمؤسسات.
- التمويل النقدي.
- تمويل المعدات والأجهزة الطبية.
- تمويل خطوط إنتاج المصانع.
- تمويل معدات المطابخ والمطاعم.
- تمويل المنشآت الصغيرة والمتوسطة.
- تمويل المعدات الثقيلة.

مبادئ حماية العملاء

اعتزازاً بتوجيهات مجلس الإدارة لشركة التيسير العربية بالتعامل بعدل وأمانة وإنصاف مع جميع العملاء في جميع مراحل العلاقة بينهما، والوفاء بالإلتزامات بموجب أنظمة التمويل ولوائحها التنفيذية ذات العلاقة الصادرة عن البنك المركزي السعودي، تلتزم شركة التيسير العربية بالحفاظ على أعلى مستوى من الأمانة والثقة والسرية. حيث ندرك أن سمعتنا تعتمد على التزام موظفي الشركة بأعلى المستويات من السلوك الأخلاقي والمهني في أداء إنجازات الشركة.

نحن في شركة التيسير العربية نتنافس لتعزيز مصالحنا العامة ، ولكننا نقوم بذلك على نحو عادل وبشكل أخلاقي يتوافق تماماً مع جميع القوانين المعمول بها، فضلاً عن القيم والمبادئ المنصوص عليها في مبادئ حماية العملاء والتي نلتزم بتطبيقها.

كما نود أن نؤكد بأن الشركة تتخذ التدابير الاحترازية للتأكد من هوية العميل قبل الإفصاح عن أي معلومة وذلك تكون عن طريق جهات معتمدة ومضمونة وأن الشركة تلتزم بعدم إفشاء معلومات العملاء.

أداء المحفظة التمويلية لعام 2022م

8. صافي الاستثمار في الإيجار التمويلي وإيجار مرابحة

8.1 الاستثمار في عقود التمويل المكونة من الاستثمار في عقود الإجارة (التمويل) وعقود المرابحة كما هو مذكور أدناه:

	Finance lease		Murabaha lease		Total	
	31 December 2022 SR	31 December 2021 SR	31 December 2022 SR	31 December 2021 SR	31 December 2022 SR	31 December 2021 SR
Contracts receivables, gross	1,262,746,359	990,988,462	786,420,146	303,094,467	2,049,166,505	1,294,082,929
Uneamed income	(246,791,920)	(191,070,950)	(158,531,235)	(53,917,144)	(405,323,155)	(244,988,094)
	1,015,954,439	799,917,512	627,888,911	249,177,323	1,643,843,350	1,049,094,835
Provision for expected credit losses	(70,330,378)	(67,360,051)	(68,695,462)	(21,725,678)	(139,025,840)	(89,085,729)
Contracts receivables, net	945,624,061	732,557,461	559,193,449	227,451,645	1,504,817,510	960,009,106
Current portion	406,540,389	357,096,576	189,947,079	79,179,322	596,487,468	436,275,898
Non-current portion	539,083,672	375,460,885	369,246,370	148,272,323	908,330,042	523,733,208
	945,624,061	732,557,461	559,193,449	227,451,645	1,504,817,510	960,009,106

مؤشرات الأداء المالي لعام 2021 & 2022

المؤشرات المالية الرئيسية (الأرقام بآلاف الريالات)	2022	2021	%
النتائج التشغيلية			
الإيرادات - المباشرة	180,565	116,428	**55%**
الإيردات غير المباشرة	25,070	26,838	**-7%**
مخصص الديون المشكوك في تحصيلها	**(65,106)**	**(13,001)**	**401%**
تكاليف التمويل	**(31,845)**	**(13,584)**	**134%**
تكاليف التأمين وآخرى	**(27,012)**	**(21,648)**	**25%**
تكاليف الموظفين	**(31,975)**	**(22,891)**	**40%**
تكاليف الإستهلاك والإطفاء	**(5,415)**	**(4,038)**	**34%**
مصروفات العمولات والترويج	**(7,168)**	**(3,334)**	**115%**
نفقات التشغيل الاخرى	**(35,328)**	**(14,252)**	**148%**
صافي الربح قبل الزكاة	1,786	50,518	**-96%**
عكس الزكاة	5,847	3,599	**62%**
صافي الربح	7,633	54,117	**-86%**
خسارة اكتوارية متعلقة بمكافآت نهاية الخدمة للموظفين	(2,290)	(81)	**2727%**
مجموع الدخل الشامل	5,343	54,036	**-90%**

المخاطر

مخاطر التشغيل: تسعى شركة التيسير العربية إلى تطوير جودة العمليات بشكل مستمر وقد تمت إعادة هيكلة الشركة ومركزية العمليات في الفرع الرئيسي للإدارة العامة سعياً لزيادة كفاءة الموظفين واختصار الوقت لتقديم خدمات التمويل وخدمات ما بعد البيع بشكل أكثر فاعلية مع الحرص على الإلتزام بالإجراءات الوقائية كما تمت مركزية الأرشيف لحماية المستندات المهمة وتنظيمها وسهولة الوصول إليها للأشخاص المصرح لهم حسب صلاحياتهم.

وقد نجحت شركة التيسير العربية في تحقيق خطوة مهمة في التحول الرقمي وهي إطلاق الموقع الإلكتروني الرسمي الجديد للشركة والذي يقدم العديد من الخدمات التي تمكن العميل من متابعة الإتفاقيات وسداد المستحقات وإدارة الخدمات مثل إصدار التفاويض وغيرها عبر الموقع دون الحاجة لزيارة الفروع.

مخاطر عدم الإلتزام: تحرص شركة التيسير العربية على الإلتزام بالأنظمة المحلية و اللوائح الموضوعة من قبل الجهات الرقابية وكذلك السياسات و الإجراءات الداخلية وتطبيقها بالشكل المطلوب. كما تلتزم الشركة بالمبادئ الأخلاقية في مجال أعمالها والمتطلبات التي تلزمها العقود المبرمة.

مخاطر السيولة: لضمان تنفيذ الإستراتيجية، تسعى شركة التيسير العربية إلى مقابلة مدفوعات السلع والأصول محل التمويل بشكل مستمر للحفاظ على معدلات عالية من التدفق النقدي.

كما تقوم إدارة الخزينة للشركة بتحليل استحقاق مختلف لمكونات و بنود الميزانية العمومية لتجنب الوقوع في ضغط التدفقات النقدية وكذلك مراجعة معدلات الإقراض والإقتراض الشهرية لتوفير السيولة اللازمة لتمويل رأس المال العامل.

مخاطر السمعة: تسعى شركة التيسير العربية دوماً لعكس صورة إيجابية لدى العملاء ويكون ذلك بالتركيز على خدمات ما بعد البيع. وتحرص إدارة العناية بالعملاء على تنظيم آلية إستقبال الشكاوى ومتابعتها عبر النظام وتقديم حلول مرضية للعميل في وقت قياسي. كما يتم تقييم عدد الشكاوى وأسبابها ومقياس رضا العملاء بشكل دوري حرصاً على الحد من تكرار الشكاوى ورفع مستوى أداء الأقسام في حل المشكلات التي تواجه العملاء.

المخاطر القانونية: تحرص شركة التيسير العربية على تفعيل دور الإدارة القانونية عن طريق تقديم الاستشارات القانونية المتعلقة بجميع نشاطات الشركة والقرارات التنفيذية الجوهرية بالإضافة إلى تقديم دورات ونصائح تثقيفية قانونية لجميع منسوبي الشركة. كما تسعى الإدارة القانونية بكافة إمكانياتها لتحقيق الإكتفاء بمحامي الشركة.

معايير التقارير المالية

تعد شركة التيسير العربية البيانات المالية وفقاً لمعايير التقارير المالية الدولية (IFRS) الصادرة عن مجلس معايير المحاسبة الدولية (IAS) ومعايير البنك المركزي السعودي ومتطلبات نظام الشركات والنظام الأساسي للشركة، و نظام الرقابة الداخلي للشركة.

إدارة الإلتزام

تسعى شركة التيسير العربية باستمرار إلى تعزيز ثقافة الإلتزام والمحافظة على أعلى القيم والمعايير المهنية والأخلاقية على مختلف الأصعدة والأنشطة. وتشمل هذه المعايير تلبية المتطلبات التنظيمية وأفضل الممارسات وقواعد السلوك والممارسات التي تلتزم بها الشركة. هذا وتشكل الجرائم المالية تهديداً وتحدياً كبيراً للمؤسسات المالية وموظفيها، وشركة التيسير العربية تدرك تماماً خطورة هذه الجرائم وعواقبها. ومن ثم تركزت الجهود على اعتماد إجراءات وقائية ذات طابع استراتيجي لدعم كافة المجالات في الشركة ومنع الجرائم المالية، وتتم مراجعة هذه الإستراتيجية بشكل دوري ويتم تحديثها استجابة للمخاطر الناشئة الجديدة وإضافة إلى ذلك، تخضع جميع المنتجات والخدمات والقنوات المالية للتحليل والتقييمات لضمان توافقها مع المتطلبات التنظيمية،

ومن أبرز السمات المميزة لإدارة الإلتزام هي الإستقلالية والتمتع بالدعم الكامل من مجلس الإدارة والإدارة التنفيذية للشركة؛ والحفاظ على السرية؛ وتطبيق السياسات القائمة على القواعد والمبادئ؛ والتفاني الكبير في تقديم الدعم؛ وتلبية وتجاوز التوقعات التنظيمية؛ وتطبيق القواعد والأنظمة.

المراجعة الداخلية

يشمل نطاق عمل إدارة المراجعة الداخلية فحص وتقييم مدى كفاءة وفاعلية، أنظمة الرقابة الداخلية بالشركة من خلال تنفيذ خطة المراجعة الداخلية السنوية التي تم تطويرها وفق منهجية تعتمد على تحديد المخاطر وتقييمها طبقاً للمعايير الدولية للممارسات المهنية للتدقيق الداخلي واستناداً على القواعد التنظمية لإدارة المراجعة الداخلية المعتمدة من قبل لجنة المراجعة ومجلس الإدارة.

قامت إدارة المراجعة الداخلية خلال 2022 بتنفيذ عمليات المراجعة حسب الخطة السنوية المعتمدة من قبل لجنة المراجعة بداية العام وقدمت تقاريرها الدورية إلى لجنة المراجعة بعد مناقشتها مع الإدارات المعنية لغرض توثيق الإجراءات التصحيحة الملائمة لمعالجة الملاحظات وفقا لجدول زمني محدد، كما تم مشاركة جميع تقارير المراجعة الداخلية مع الإدارة التنفيذية للشركة بصفة دورية.

بالإضافة إلى أن لجنة المراجعة تقوم بمناقشة هذه التقارير في اجتماعاتها الفصلية للموافقة أو التوصية بإتخاذ الإجراءات المناسبة لمعالجة أي ملاحظات .

الرقابة الداخلية

تلتزم شركة التيسير العربية بالرقابة الداخلية وذلك لضمان سير العمل بما يتماشى مع القواعد واللوائح التي نص عليها البنك المركزي السعودي وأيضاً على النحو التالي:

- الإشراف القياسي واختبار كفاءة وإكتمال الرقابة الداخلية على أساس الخطة السنوية المعتمدة.
- وجود سلسلة من السياسات والإجراءات التي تخضع للتقييم المنتظم والتحديثات للتحقق من صحة كفايتها واكتمالها.
- المراجعة الدورية لأنشطة الإدارات وتزويد لجنة المراجعة بتقرير عن النتائج التي تمت ملاحظتها مع التوصيات ليتم رفعها إلى مجلس الإدارة بإنتظام.

حوكمة الشركات

تلتزم شركة التيسير العربية بقواعد حوكمة الشركات وذلك من خلال اتباع منظومة داخلية مناسبة تقوم على أساس الإستقلالية و فصل المهام و معايير السلوك المهني وذلك من أجل ضمان الإلتزام بأفضل ممارسات الحوكمة التي تكفل حماية حقوق المساهمين وحقوق أصحاب المصالح و كذلك رفع مستوى الجودة و الشفافية و الإفصاح في بيئة العمل داخل الشركة.

المعاملات مع الأطراف ذات العلاقة

لدى الشركة تعامل مع الأطراف ذات العلاقة وتشمل هذه المعاملات شراء السيارات، و المصاريف الإدارية. وقد تم الكشف عن المعاملات والأرصدة المتعلقة بالأطراف ذات العلاقة في القوائم المالية المدققة لعام 2022م. كما يوضح الجدول التالي نسبة ملكية المساهمين في شركة التيسير العربية.

الأطراف ذات العلاقة

المساهمين	نسبة الملكية	عدد الأسهم	قيمة السهم	المجموع
شركة الجميح للسيارات	98.5%	39,400,000	10	394,000,000
شركة الجميح لتأجير السيارات	1.5%	600,000	10	6,000,000

أطراف ذو علاقة:

1. شركة الجميح للسيارات، المملكة العربية السعودية، نشاط تجارة السيارات، برأس مال 20,000,000 ريال.
2. شركة الجميح القابضة، المملكة العربية السعودية، شركة قابضة، برأس مال 100,000,000 ريال.
3. شركة الجميح لتأجير السيارات، المملكة العربية السعودية ،نشاط التأجير (السفر و النقل)، برأس مال 10,000,000 ريال.
4. شركة الجميح للمعدات، المملكة العربية السعودية، نشاط التأجير و التجارة (معدات ثقيلة ،المعدات الزراعية)، برأس مال 10,000,000 ريال.
5. شركة الجميح للإطارات، المملكة العربية السعودية، نشاط تجاري (الإطارات) ، برأس مال 5,000,000 ريال.
6. شركة الجميح للمرطبات، المملكة العربية السعودية، الأنشطة التجارية، برأس مال 10,000,000 ريال.

العقود المبرمة مع أطراف ذو علاقة:

لايوجد

قرارات البنك المركزي التنفيذية

جدول يوضح القرارات التنفيذية لعام 2021م & 2022م

موضوع المخالفة	السنة المالية الحالية		السنة المالية السابقة	
	عدد القرارات التنفيذية	إجمالي مبلغ الغرامات المالية بالريال السعودي	عدد القرارات التنفيذية	إجمالي مبلغ الغرامات المالية بالريال السعودي
مخالفة تعليمات البنك المركزي الإشرافية والرقابية	2	375,000	1	10,000
مخالفة تعليمات البنك المركزي الخاصة بحماية العملاء	0	0	0	0
مخالفات تعليمات البنك المركزي الخاصة ببذل العناية الواجبة في مكافحة غسل الأموال وتمويل الارهاب	1	125,000	0	0

لم يتم فرض أي غرامات من جهة خلاف البنك المركزي السعودي

المساهمات الاجتماعية :

لايوجد

الخطط المستقبلية

نسعى في شركة التيسير العربية إلى مواكبة الرؤية الوطنية 2030 وتوسيع نطاقها التمويلي وتنويعة وتفعيلة ليكون داعماً لتنمية الإقتصاد الوطني والتشجيع على الادخار والتمويل والاستثمار إيماناً منا بأهمية نشر الثقافة المالية فإننا نسعى إلى تعزيزها وتعميقها لدى عملائنا الكرام.

ولأننا نتطلع إلى أن نكون جزء لا يتجزأ من الرؤية الوطنية 2030 فإننا نعمل على تعميق وتنويع خدمات التمويلية التي نقدمها وأيضاُ رفع كفاءة الخدمات المقدمة لدعم الشركات والمؤسسات المتوسطة والصغيرة لتساهم في إرتفاع الناتج المحلي وتكون عنصراً فعالاً في الإقتصاد الوطني.

الخاتمة

ينتهز مجلس إدارة شركة التيسير العربية هذه الفرصة ليتقدم بالشكر لحكومة المملكة العربية السعودية، و وزارة التجارة والاستثمار، وعلى وجه الخصوص البنك المركزي السعودي على دعمهم المستمر لشركات التمويل. كما يشكر المجلس جميع أصحاب المصلحة بما في ذلك العملاء الكرام على دعمهم خلال العام.

سائلين المولى عز و جل النجاح والتوفيق

رئيس مجلس الإدارة

إبراهيم محمد الجميح

TAYSEER
التيسير

tayseerme.com